晶報

上海三馬路望平街 電話九三一二六號

□中宣部登記證中字一一二六號□

□內政部登記證警字一五二二二號□

第二千一百六十四號

□中華郵政特准掛號認為新聞紙類□

定報價格

直接訂購中國境內全年四元(紀念期內特價三元)半年二元二角每月四角日本同 其餘外國各準加倍均作大洋計算報資先惠郵費在內郵票加一 分館訂購每月六角餘酌加

今日一張零售大洋二分八厘

廣告刊例

【特別】報頭兩面及上幅橫條十價面議【普通】每格計十五字高十九字寬每期一律洋六元半格洋碼如指定地位另加【新聞中縫】每格計三十字高十字寬每期洋八元【封面中縫】分格與新聞中縫同每期洋五元

□為潤君叔鸞五秩徵壽小啓

士君子攝瑾懷瑜、探驪倚馬、每逢勝景、尚接杪以追懽、儻有豪情、遂傳杯而紀盛、劉夫記成今節、攬揆佳辰、允招洛下之英、豬進麥邱之頌、潤君叔鸞、振奇人也、擁經籍、作遠遊、衣文章、為甲冑、乘驄瀟灑、人號三郎、使鶴翩翻、才如十倍、古曆三月二十四日、為 君五秩設弧之辰、衆擬開祝嘏之筵、 君獨抱達時之念、謙辭者再、而友朋則謂其詞藝、夫律以明時、藝能飫道、 君合詠乎昭蕿、躡陟乎巴渝、拍定千歸、節希七始、今聞飄零法曲、猶揭南國之風、提挈少年、遠奪西歐之席、此君宜詩者一、仲文彬彬、當世磊磊、廉蒼銅狄、步詩數于建安、致索金符、通宜封于元狩、枕胦挹秀、喝蕊吹花、此君宜壽者二、筍莞入幕、記室紅蓮、即席成章、發筆白紵、看今吾之處紀、念舊筆之勞心、此君之宜壽者三、湖海元龍、衣冠威鳳、爰諾方知季布、持躬有類鄭莊、識姓名可以江干、是英雄不逸生產、但澆將釀、以灌庭花、此君宜壽者四、昔楊震之舉茂才、孔愉之除都尉、皆在異帳之歲、同膺服政之榮、若嫌前賢、以應嘉會、兒航介壽、貢臨泰望于萃公、鶴算綿春、美意齊欣于大地、是為啓

許(?)世英 徐靜仁 劉春圃 黃光裕 余大雄 洪起 汪伯奇 江萬平 劉襄亭 胡憨珠 文超 吳大翁 同啓

□海上青年藝術家邵克昌 施文彬 沈尊權、傅伯良 朱道生諸君、服務教育界、歷有年所、近特集合同志組織藝術教育社、以謀普及藝術教育、刻已著手徵求社員、亦學海中之新曙光也(升)

徽州日報上海分館啓事

屯溪之徽州日報刊行已踰兩載近且擴大張幅價目暫不增加為便利上海讀者起見特設上海分館於四馬路望平街晶報館內如欲訂閱徽州日報者來函或逕電話九三四二八通知當即逐日寄上 徽州日報上海分館謹啓

悲歡離合 卅六鴛鴦

當代唯一香艷小說 —拜月樓主人著—

鴛鴦類別

有家鴛鴦 有野鴛鴦 有真鴛鴦 有假鴛鴦 有離合鴛鴦 有分飛鴛鴦 有生死鴛鴦 有老少鴛鴦 有顛倒鴛鴦 有亂倫鴛鴦 有甜蜜鴛鴦 有苦痛鴛鴦 有籠中鴛鴦 有水裏鴛鴦

形形色色

有校長與學生的戀愛 有男女黨員的雙服毒 有乾姊乾弟的齷齪史

有攝影記者的求愛史 有仙人跳的手段 有許多的離奇愛情 有為終身大事的爭吵 有遺產的嫡親兄弟 有美人計 有的奇情異事 有獨身的苦衷 有一義子同性戀 有香艷的戀愛史 有嫖客香嫂與巢的情史 有經理開發的 有黨員的怪父 有帝王風流史 有的媚帝、貞妃 有吃醋的爭夫 有醋風的血淚

傀儡登場

求子驚奇 捧角趣聞 主僕戀愛 好影開幕 離婚內幕 離婚慘史 文人奇遇 律師趣事 婚變良史 明星臭聞

有女體育家 有海上名媛 有妖姬艷妻 有大學校長 有跳舞女郎 有巨紳大賈 有經濟博士 有電影明星 有按摩女郎 有大家閨秀 有小家碧玉 有大學學生

有女校校長 有社會名人 有日本妓女 有名記者 有小說家 大律師 紅舞女 女職員 白相人 仙人跳 作詞家 彈詞家 皇帝 遺老 總統 軍閥 總長 活寶 點僕 姨娘 名伶 坤角 孝子 義友

特價

全書三冊都二十萬言裝一錦套 定價三元特價暫售一元五角 (寄費加二)(郵票十足通用)

總發行 上海三馬路望平街中市一二一號 人美書局

四明儲蓄會

長期儲金 分期儲金 教育儲金 定期儲金 活期儲金 婚嫁儲金 養老儲金

本會為納營國家財源預繳公庫特設儲蓄見財政部設立之規定

保管公益款項 年期至少一年 以上息分每月每季半年或每一年一支

儲戶保障 △特種定期儲金期限利率面議▽ (一)本會各種儲金由四明銀行負責保本保息之責任 (二)本會會計完全公開每期由會計師查核簽署提交四明銀行董事會承認後 △各種儲金備有詳章承索即寄▽ 均遵照財政部公布之……

會址 上海南京路四百九十三號 電話 一經理室九二七二六 營業室一六九〇〇

新新公司

春季大減價

新到大宗時令貨品

空前廉價削本傾銷

新華西菜社

FRISCO CAFE & RESTAURANT

□特設全日營業□

□客來與廚司的談話□

(甲)你們的菜我已經試過幾次實在不錯價有便宜物有美麗可稱海上獨一無二

(乙答)張先生你真是一位吃西菜的老資格要曉得本社的廚司是全夜裏的精英對於日裏的開銷完全不負責實均有西人担任故對西菜方面比較別緻特別便宜要推廣營業須將營利犧牲此乃老實說一句對於裝璜的華麗裝菜的新鮮並是人人知道的若不信請來一試保你滿意而歸

西菜價目表

早茶四角 每客附送咖啡 客飯一元 午菜五角 報兩份一書 晚客菜一元五角 並有優待券 點菜隨意

電話 八〇六一六 承接送菜

地址 法租界朱葆三路三十三號

李武城醫師

前寶隆醫院內科主任醫師

專治氣喘 兼治一切內科

門診 上午九時至十二時 下午三時至五時

出診 下午五時至八時 隨請隨到

診所 新閘路一一三二號(戈登路口)

電話 三三一四一號

回力球

上海之大 獨一無二 東方唯一新遊戲

今晚八時起賽

明日星期加賽日場 時間……下午二時

表演 奇奇怪怪 球藝 意想不到

晶報售書部啓事

本報自三月三日十五週年紀念起各種小冊及新書籍均照特價發售……

王亞廷近言錄 特價一元二角

寶玉祥日記 特價大洋六角

蘇聯二十三年之一 王亞軍事要電彙錄

長城血戰記 特價三角

老女科

精治婦女體虛多病多產難產一切經停均有經驗功效神速秘方全愈調經 地址愛多亞路大世界西首步留坊王指南醫士臨診一元二角

桃樂女士按摩

請君請來一試 環龍路五十八號

德興按摩浴室

□三週紀念□ 破天荒大犧牲 並聘請按摩女郎數位均係按摩學校畢業富有經驗 每位洋七角半 敝院訓練客類 不計金錢犧牲廿天

程謙律師

事務所狄思威路新興里 電話六四〇〇一號

黃櫟生山水潤例

【堂幅】丈疋四十八元 八尺十二元 四尺六元 六尺四元 三尺廿四元 五尺八元

【屏條】對開照堂減半

【橫幅】整張照堂裁開照屏

【扇面冊頁】每件兩元

點品面議 工筆加倍 青綠加倍 劣紙不書 先墨後潤 隨封加一 約期取件 本館胡仲和君代收

上海謙泰莊

地址四川路四六一號 電話一〇三一六 一三七一五 一四一〇九 電報掛號六二七九

航空獎券第五期特獎誌喜 284865

第五期航空獎券特獎由本莊售出南京商人姓名尚未查悉然財源旺地即日起並代收紅票十足兌現以表大信發售第六期獎券已陸續發售班期件一望各界快購早得實現貨公債票及各國匯兌等本莊專代客買賣 各界源源賜顧勿失良機……

繁羅蘭女士按摩

負責整體按摩腦力之勞。……可以驗身。……有益精神……

西洋女子按摩術

均有西洋年輕美麗女子精於按摩術手術靈巧房間寬大新近油漆內部清潔衛生保君滿意凡電精神不濟可來一試

□護飛霞路六百〇六號樂安坊十四號洋房內樓下

逕勤按摩

西洋女子按摩、樂水洗浴、聘有助手、設服務週到、請來一試、包君滿意

霞飛路貝勒路轉角一百廿九號一號房間(即巴黎大戲院西隔壁轉角)營業上午十時至下午八時止

亞爾培路逸園 CANIDROME

今晚八時半起賽

今日星期六准晚八時半起連賽十三次節目精彩絕倫爲高尚娛樂興趣彌窮良宵無事盍興乎來

□本園入場券來賓會員看台每張大洋一元公共大看台每張大洋五角

□春季大香檳本園一九三四年春季大香檳賽准於下星期六五月十二日舉行 初賽分四隊五月九日(星期三)舉行 決賽共兩組五月十二日(星期六)舉行 總決賽五月十九日(星期六)舉行

香檳賽犬狗現暫擬定如下:

亞克右蘭、阿姆倫司、亞蓋齊諾、皮凱司脫、明鏡牌、飛來司福、茄來抱汗、哈脫旗、茄克台兒、麥蘭、蠻器哈拉、拉司蒙、履佛利、美格奈的、亞本潑浪、潘安司芬賽、佛爾齊格來、潑蘭漢米爾、蘇州、牛內脫老脫離道 凡文印 藝多利亞 十三妹 一切詳情與昔日之香檳賽章程相同

□普通搖彩票 每期大賽舉行今晚年第末次發當衆開彩頭彩約大洋二千元二彩約大洋一千元 三彩約大洋五百元 彩票每張售洋二元諸君欲購從速

□五月一日第十二次搖彩揭曉(五月一日第十二次春搖彩) 頭彩八六六號得彩洋一千一百十二元 二彩八二五號得彩洋五〇五元 三彩九八八號得彩洋三百〇三元 尚有搖出號碼二餘 一二二號 一〇四五號 一一八號 各得彩洋廿元

下期大賽星期日(五月六日)下午二時半起賽

□本園電話 八二〇七四號 八二〇七三 八二〇七五

◉「特製樂的能」藥力加五倍功效更是神偉◉

□蘇時公寫字 (紅鸞)

蘇時公號小阮、爲閩南報界先進、與提倡幽默文章之林語堂同鄉、詩書都麗、驊孝道遊與村醫與之同學於厦門、厦聲日報、該報乃蘇氏手創、銷路極廣、清黨時、蘇尚任主筆、與編副刊、旋以刊載清黨事實過詳、被通停版、改組為建市黨部之民國日報、蘇得與幹之黃亞鑑諸人投安然居厦、其餘編輯人員、即逃亡星散、自是蘇氏抑鬱不得志、且惟閉門書寫字、不問時事、前歲、與村在滬晤倒、蘇寄以詩、詩云「尋常小別動經年、風雪殘冬感萬千、設想今宵與市客、忍寒挨餓擁箱眠」、今茲與受聘聯華、頗得志、蘇則抑鬱如故、近因友人躍進、居然以寫字問來、(按蘇在厦聲報時代、替寫啓事、拒絕求字、日報潤亦附)求者極爲踴躍、茲錄其當字詩身精吾文、詩如后、

執筆鋤奸二十年、歸來寂寞擁書眠、今年生活如何了、每字毛錐一惘然。

□法大馬路民用國貨第一商店、南市中華路黛嘉路口民用國貨第二商店、自開幕以來、已屆一載、營業日益發達、該商店經銷各貨、全係民生紡織公司各種國產棉毛織品、凡愛用國貨者、有口皆碑、久爲各界人士公認民生紡織公司之鶯月牌等各種棉毛織品較市上為優良、現值實行新生活運動之始、開該國貨商店、自五月二日起、舉行一週紀念、特別大減價二星期、以酬中日惠顧諸君之雅意、並有春季應時衣料、多種犧牲、且能代客裁製、勢必滿意、真所為婦女國貨年、實行新生活運動之一大貢獻云(九史)

□逸園今晚八時半起、連賽十二次、節目精彩異常、普通搖彩票、頭彩約有二千元、每張售洋二元、諸君欲購請早、該園下星期起、特舉行一九三四年春季大香檳、參加之各狗、請閱本報刊登之廣告可也、(佩)

關門吃飯

（丹翁）

以前富有的人家怕事、有關起大門吃飯的話、門關着、怕人來瞧、有飯吃、沒人來搶、這何等舒服、以後、鬧什麼穀賤傷農、穀貴傷民、一般吃飯吃的人、聽到禁止糧食出口的布告、好似開着門請人來吃飯、人有飯吃、自己倒沒飯吃了、又有國家設常在倉鄉富辦積穀倉之類、也是預備關住門沒飯時吃吃、如今關門是不行了、飯有得吃、沒得吃、都是個大問題、像日本時時在那里預備戰事、便打算關着門吃飯的糧食、僞國現在禁止糧食出口、老實說、就是整票撥到日本去、不必給別人吃、萬物萬事到、戰時全是我的做了人、就不能不吃飯、中國現在已至很危險的辰光、怎樣變化不必過慮、大家還是吃飯要緊、人家拚命的屯積糧食、我們的糧食在那里、做幾句詩充充飢罷、

門自想吃喝沒盡併、還充飢咀嚼何況、東北的糧食是誰的糧食人家代關、詩怕與歐美蓮花落都唱不出太平門、思相極望外飛我們却是開門睡、糧食有無非不知萬一將來打仗時是否倒鬼落便宜既然到臨萬般僞僞入雄道、還咽得齊僞糠皮

中東路駐滬之華經理

（乘化）

中東鐵路局駐滬辦事處、自僞滿出現後、華人在局治事者、潔身自好之士、皆毅然拂袖去、未幾、該局俄人果奉行傀儡僞劉、張掛異狀僞旗、我國當局、竟任此種機關存在海上、不無稍近縱容、其經理一席、因華人無肯就者、故此缺卒懸、幾及一載、不圖近日忽聞有李某居然有入局承之之說、但此李姓、並非合肥名族、合肥後人、在若干年前、有任該局經理者、今息影與門、不問外事、厥李不知爲何許人、奈何貪此些些月俸、而蒙不韙之名乎、

建設大借款私議

（謝諾）

□大算盤雜記之一

用外資以開發本國、是孫總理所昔成的、也是新興國家所不能免的、我以爲中國現在可以舉行一種建設借款、向歐美各大國借一筆大的借款、這項借款、至少要四十萬萬、少了不够周轉、其實以吾全國人口四萬萬計、每人也只負擔十塊錢、各國的國民、比此負担要多的還不少咧、四十萬萬款項、支配如下、

一、建設全國鐵路 十萬萬元、除了完成粵漢隴海兩路外、急速建築川漢鐵路、其他孫建國方略中總理所計畫的各鐵路中、擇其最急要的、同時建築各幹路、使國內四通八達、限定於數年中築若干鐵路、

一、開發各省鑛務 五萬萬元、蘊藏於地、迄謀開發、無論煤鑛及各金屬、

一、興辦各地農業 五萬萬元、以農立國之中國、爲世界之材料發源地、

一、興建各種重工業、 十萬萬元、

一、開發水利修濬河渠、 四萬萬元、

一、建造飛機製造廠、 二萬萬元、

一、各種電氣業設備、 二萬萬元、

一、各種輕工業之製造廠、 二萬萬元

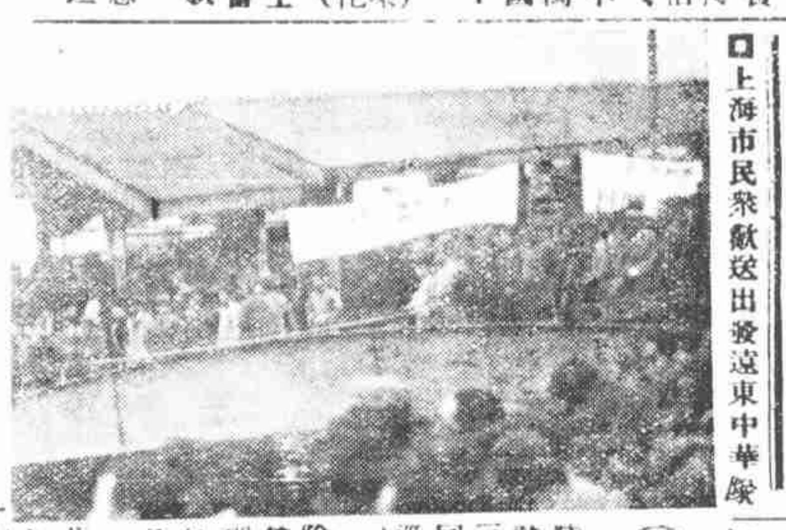

□上海市民祭獻送出發遠東中華隊

朱慶瀾因捐款訟累

（步諤）

前東北義勇軍總指揮朱慶瀾將軍、爲抗日捐款帳目、頗受外界指摘、朱將軍以爲捐款涉及華僑、在外交上有不能發表之苦衷、說者則謂捐款來源、無妨暫秘、用途盡不公開、似殊方告振振有詞、而朱將軍至今尚未將細帳披露、前月、有抗日殘廢義勇官兵王震球等、控問朱將軍捐款情事、在第一特區法院起訴、甚所以於公共租界

□中國藝術教育社籌備委員會攝影

旅業航空捐之波折

（白露）

航空協進會買進之幾隻飛機、除由各界徵款題名之外、尚餘好多隻、航協會對於機款發生十分困難、最近始想出旅業航空捐一項、由旅業公會向各旅館代收轉解、這件事情、完全是李大超君經辦的、他的功勞、自不在小、但是中間曾有一度波折、即前傳租界工部局將向市府抗議、後來有人聲明不確、因爲有義的一張布告、貼在各旅館、其中竟有不願代收捐款者、而那此旅館、又並非完全入旅業公會、所以旅業公會也奈何他不得、原定在上月十五日、即開始征收、因爲發生這謠言、有人去問工部局、工部局回說、這件事完全不曾知道、但是旅業如果自願認捐、工部局當然不與干涉、航協會林我將君、立刻又去看法總領、法總領也說不知道這事、形勢很僵、李君事前、不曾想到這一着棋子、也覺懊悔、使急向旅業公會交涉、旅業公會便又開會、聲明出於自願認捐、一天星斗、遂告消散、但聞旅業公會也有一個類似交換條件的請託、託李君設法使未入公會之旅館、一律加入同業公會、不知這件事情、能否有效、但是旅業航空捐、現在却已實行征收了、

陸徵祥晉升司鐸

（沙相）

陸徵祥先生、前因其比國夫人逝世、厭棄紅塵、入比國修道院爲僧、偶撰詩文、曾載本報、茲値其從修士晉陞司鐸、由其舊友曹汝霖周傳經李殿璋三君爲陸先生通告戚友、昨讀其小啓、特爲轉登、俾敬佩先生之爲人者得同覽焉、

逕啓者、陸子興先生、自入比國本篤教會修道以來、於今七載、今年七月二十九日、功德圓滿、晉爲司鐸、本篤會以興老年高位崇、竟能精進不息、得晉司鐸、視爲莫大榮譽、晉鐸典禮、特爲隆重、特請比王后親臨觀禮、大臣駐使、並邀參預、我國已由當局白先令轉陳政府、屆時亦有相當慶賀之表示、霖等與興老交誼多年、値此盛典、尤深慶樹、台端如擬餽贈禮物或文字、如繡屏對聯冊頁（綢器不便寄）均可、寄書不拘、藉申祝賀云云、

□銀行巨子李馥孫先生、出洋考察、聞偕有其姪女公子李彩霞女律師同行（石）

新朱者、蓋因朱寄寓靜安寺路程霖生先生家中、但朱久已離滬、聞係養病於北平協和醫院、以致法院屢傳未到、王君等聞之、最近將赴平另行起訴云、

爲母祝嘏之張竹平

（伊人）

時事新報總理張竹平先生、近曾登載啓事、有「疊接友人電話、詢問鄙人有爲家慈發柬祝嘏一節、鄙人幼失怙恃、時深哀痛、此次祝嘏、或係與鄙人同名姓者之所爲」云云、閱報者、頗以爲異、甚有聯想及於惡作劇者、爲馮君頌李彩霞兩君、冒發喜柬之舉、昨晤張先生談及、則張先生謂接到友人電話後、當即登啓事、啓上書張漢城張竹平二名、云將於四月二日在寶善街大慶館爲其母慶七十壽、本宅則在法租界靈維謁路某號、姑令人至大慶館探問、三日果有張宅定壽禮之事、靈維謁路某號、係一店肆、然確爲壽母啓事、非報界鉅子之張竹平、而爲商界張漢城君介弟之張竹平、唯接到壽啓諸君子、除認識報界鉅子之張竹平外、有並不知其他張竹平者耳、（伊人）

冠蓋京華

【五〇二】

（天笑）

□廿二□有懷舊雨

到後來這個風氣、由北而南、上海南京各處的大旅館、開出來也都稱飯店了。原來吃飯的飯店、却不稱飯店、只稱之爲什麼館、什麼館、如正興館、萬興館之類。但是飯店兩字、也不能給旅館霸了去。顧名思義、眞正吃飯的地方、難道不能稱爲飯店嗎？這家西安飯店、却是一家眞正吃飯的飯店。

看了西安飯店這塊招牌、便知道這飯店是西北方面的人所開設的。尤其是招牌上西安飯店四個字、却是西北名人于右任于大鬍子所書的。雖然是一家小飯莊、常有許多西北要人出入、所有菜肴、帶着西北風味。還有著名杏花村的汾酒、味兒特別是醇厚的。莽宸有時和幾個朋友、有時也只是單身、常常光顧到這家西安飯店裏去。

今天也是走到了西安飯店。那個館子、地方實在是太小了。尤其是現今夏秋之交、人多了、更覺得蒸人。可巧它的後面、有一塊空地。那西安飯店的老闆、却會打算。他向鄰家租借了這塊空地、借用三個月。他便搭了個涼篷、掛上了電燈、搬出一些椅子桌子等傢伙、居然也做起生意來了。

光祿牌香烟

越吸越愛

郭椿森桂組銀行

（誌）

前此滬上銀行團、爲兩廣西當局之請、曾組銀行團、赴桂省創辦銀行、俾其金融得以流通、且得救濟農村之發展、以故曾公推交通銀行要員曾國寶君赴桂考察桂省之新建設、然後再謀投資計劃、迨曾君返滬、報告桂省新政、成績良佳、而各銀行方面、亦咨有勵意、桂中耆宿郭椿森君、昔在陸榮廷時代、曾爲入粵之賓、滯滬作寓公有年、現已受滬上銀團委托、於上月中旬、偕同鄒人夏某、返桂籌備進行、俟接洽就緒、即開始設立各銀行之分行、聞此舉注重開發桂省特產品、得以推銷於外、而銀團方面之分行、即擔任幣款之活動云、

錦片前程

（恨水）

第廿五回 故作驚人隔屏聲叱咤 佯爲謝客入座影參差（四九二）

接着有很重的聲音、罵了一聲道、混蛋、呀、局長在罵人、却不知爲了什麼事、這秘書室和局長室中間、雖只隔了一個小堂屋、但是當門却用一扇六折的圍屏給擋住了、局長爲了什麼要罵人、却看不出動靜來、但是這秘書室裏的人、都偏了頭、側着耳朵聽下去、又聽到局長道、你們在我手下作事、我發下去的命令、你們就得服從、若是這樣陽奉陰違、我就叫你們滾蛋、公事公辦、我有什麼客氣、大家聽了這話、各人心裏都揑着一把汗、誰不好好的辦公、惹得局長生下這樣大的氣、總不至於是秘書的錯誤吧、

名畫千秋

（丹翁）

葉譽虎先生與張大千金石書畫大家、月前在吳中研玩朱高士齋中各種名寶、「詩酒留連、」足當一時勝賞、高士爲兩公治玉印二方、葉印朱文、張印白文、篆勢醇懿、如觀宗周彝器銘字、晶晶揭著、各有千秋

謝培德報上海水泥公司

（削雛）

各種實業中、人每稱業煤者爲「銅罐」、蓋戲言也、昔年愚在啓新洋灰公司充小職員、舟有亦嘗戲呼爲「爬灰」、倒霉爬灰、固爲佳妙對偶、而營者更謂而房矣、吾國洋灰業、（即水泥）向以唐山啓新執牛耳、上海設南部總批發所於愛多亞路、英文泰晤士報之樓上、與中國上海兩水泥公司、成鼎足之峙者也、日來威海衛路太陽公寓、楊陳同命一案、振驚全滬、而水泥業聞人謝培德君、適當重要證人地位、現身公庭、縷陳與妃六合離經過、而各報多載謝爲中國水泥公司之營業主任、據業由該公司聲明否認、據愚所知、各報果爲誤會、蓋謝爲上海水泥公司之營業主任、而非中國也、中國水泥公司設於江西路華威銀行隔壁、泥爲泰山牌、并造花磚、製造廠在龍潭、當孫傳芳偷渡龍潭、與革命軍鏖戰時、該廠遭池魚之殃、損失頗巨、現經理爲姚錫舟、至上海水泥公司、則設於四川路三三號、泥爲象牌、製造廠在龍華、經理爲劉鴻聲、謝稱之劉鴻聲、有實業大王之號、於茲爲業務主任、與中國不容或混、宜乎該公司加以否認、稱無謝其人也、惟啓新、中國、上海三家、營業上競爭雖烈、然曾一度聯合營業、抵制外貨、團結甚力云、□與競爭之原因□

一妃軼事談

（蠡）

一妃六娘、生平韻事綦多、而今死事亦甚慘、遺櫬尚停留於中國殯儀館、惟楊炳琥之棺、因其家人反對與妃合葬、即於當日殮後、舁回法華鄉楊邸中、却聞妃之女友化國大總統富六、以妃之死雖、在今之樂籍爲不可多得、雖爲楊所情殺、不啻一殉情之烈女子、擬發起醵資、爲妃建紀念碑、遷葬於近郊公墓、妃母爲浙之餘姚縣鄉人、平日與謝培德君、未嘗稱齊、而妃則良孝、常不時津貼母之生活、故向居鄉間、來滬時少、至妃之韻事、自民十五多、迄今八九載、欲握管作記事珠、殆有不勝枚舉者、予今祇累舉之、妃年十六、爲長腿將軍張宗昌所目賞、時妃尚爲韻籍老二處一雛姬、長腿欲爲開蹋鴻濛韻二尤之、當夕送至霞飛路長腿私邸、事後、長腿僅錫千金、韻二亦未嘗計較、但長腿猶嫌妃非至處、故擲些些、越歲、長腿開府齊魯、韻二復挈妃北上謁之、彼時妃已經行過妓院點大蠟燭之盛典、所以打扮得齊齊整整、如出水芙蕖、而服裝亦出時新、長腿一見大樂曰、此小妮子、誠美女矣、當給瞻韻二以一萬五千元、綢繆數夕、南返、至是年秋、即隨粵人潘公子去、從此侯門如海、矣

□天一女星陸麗霞□

（紅樓春深之一篇）

□梨渦玽美、蓋人皆知者鄧鼓女、前有薛素梅、今有李妙卿、（見銅圖）均以渦名、而貌亦近似、故聽鼓客捧薛必兼梅也、（斤）

□吳門鄭逸梅君、別署紙帳銅瓶室主、善撰小品文字「其拼剪哀梨之妙、有補白大王之名、近頃彙集本人散見各報章雜志之作、印單行本問世、頗以逸海小品、各該局代傳、先觀爲快、銷路大佳、（顎）

□永安天韻樓經理黃伺周、因胃病於前日歸道山、遺缺已由郭和卿君任云（紱）

□寧波旅滬同鄉會、五日晚六時、舉行第九屆第一次徵求大會、由總隊長俞佐庭先生、南薰各隊長與會、醉後、孫志臺先生所辦之上海國貨公司各女職員、暨電影皇后陳玉梅女士、均有滑稽表演云（超）

□天一影片公司、二日夜間「攝取滑稽歌片『王先生』時、有已嫁滑河牛之名女伶周美娟等在場參觀、鄔醉翁導演認眞、周等皆晴稱善、（紱）

小湖北不肯入秦樓

（小英）

前上海大中國劇場總統楊蘭春老二、近年以其養女八弟老八應徵、八弟雅稱小湖北、亦以風韻著名北里、四月下旬、與楊二小有口角、謂欲從此女游（參照三十日本報）幸在黃浦江干、爲人所拯、且有碧連者、由爲八弟揚二交涉、迄上月二十八日、義母義女、集於四川路某律師鄔森博士之事務所、各牟一室、如丹那馬、鄔律師得雙方同意、爲訂脫離義母女關係之約、臨單塡晚、恰有三章、厥文如左、

約中楊蘭春出其本名曰王老二、八弟則曰魏金弟

（一）王老二所有收養開支費用、由魏金弟於立約日完全付清、將來不得再有其他請求、及一切干涉、

（二）所有魏之衣服用物、於立約日、由魏從王老二處取回、魏表示以後不得再入秦樓、

（三）雙方以前所立一切字據、完全作廢、永解葛藤、

當立約時、楊二在他室必欲一見八弟、而八弟書十字後、持約一份、自別門佯長去、所償還之費用、似係四百元、迨三日雙方且在申新兩報登報脫離關係啓事、八弟既有不入秦樓之說、殆將自拔作良家婦、亦佳事也、

養以之福

（上）

（走火）

『左傳、民受天地之中以生、所謂命也、是以有動作禮義威儀之則、以定命也、能者養以之福、不能者敗以取禍、』注謂威儀以致福也、福本自有、故曰之、禍自外來、故曰取、膂本作養以之福爲是、養訓作往也致也、今本作養之以福誤矣、』此即楊愼著作中考證之一也、愼勤於考證、雖間亦疎舛之處、然精華亦復不少、王世貞譏其工於證經、而疎於解經、詳於稗史、而忽於正史、詳於詩事、而略於詩旨、求之宇宙之外、而失之耳目之內、未免太苛也、愼撰著之書、入清四庫（或收或存）者、多至二十餘種、本篇專言『丹鉛總錄』一種、

總錄二十七卷、爲其門人梁佐所刻、總錄者、裒合諸錄爲一編、刪除重複而成者也、先此有餘錄、續錄、閏錄、摘錄等等、自總錄出、其餘諸錄均無用矣、總錄分天文、花木、人事、史籍、字學、詩話等二十八類、茲任意抄錄數事於后、以見本書所取之材料焉、

（一）紅姑娘

徐一夔元故宮記云、金殿前有野果名紅姑娘、外垂絳囊、中含赤子如丹珠、味酸甜可食、盈盈繞砌、與翠草同芳、亦自可愛、（卷四花木類）、

□鼓姬李妙卿□